

Abril rompe con la tendencia del 1T11, aunque impulsada por la Semana Santa

miércoles, 4 de mayo de 2011

- La EPA del 1T11, publicada la semana pasada, confirmó los peores pronósticos: -256.500 ocupados y +213.500 parados, fijando un nuevo mínimo en ocupación y un nuevo máximo en tasa de paro (21,29%).
- Abril contrasta con el primer trimestre, en la medida en la que el paro registrado disminuyó (64.300 personas) y la afiliación a la Seguridad Social se incrementó (81.400 personas) con respecto al mes anterior, pero gracias, en su mayor parte, al efecto de la Semana Santa.
- El sector de la construcción se lleva la peor parte: incremento del número de parados y descenso de los afiliados -sin tener en cuenta el efecto estacional- de 12.000 y 30.000 personas, respectivamente.

Aunque los registros administrativos ya indicaban un mal arranque de año, en lo que se refiere al mercado laboral, la EPA del 1T11, publicada la semana pasada, confirmó los peores pronósticos. Con 256.500 ocupados menos (peor dato que el del 1T10) y 213.500 parados más (hasta rozar los 5 millones de personas), se fijó un nuevo mínimo en ocupación y un nuevo máximo en tasa de paro (desde principios de 1997), que repuntó hasta el 21,29%. Y es que, aunque los primeros trimestres cuentan con una estacionalidad desfavorable, la lectura de los datos corregidos de calendario no dista de la anterior: el trimestre de este año ha sido peor que el del pasado (150.000 ocupados menos, frente a los 138.700 ocupados menos del 1T10). Por otro lado, su perfil sectorial concentró el deterioro en la agricultura y en la industria, aunque también se produjo una pérdida de ocupados –aunque de menor magnitud que la del año precedente- en el sector de la construcción (concretamente, de unas 53.000 personas).

Variación trimestral de la ocupación por sector institucional en España (cifras corregidas de estacionalidad, miles)

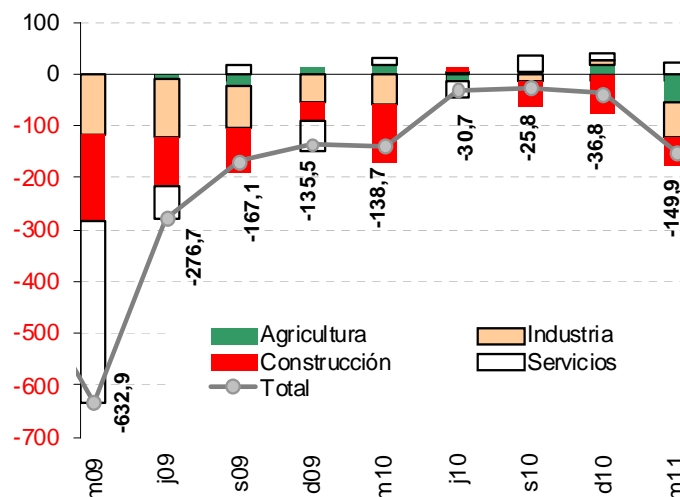

Fuente: elaboración propia a partir de datos INE, Ministerio de Economía

Los datos de abril, publicados hoy, contrastan con los del primer trimestre, en la medida en la que (i) el paro registrado disminuyó y (ii) la afiliación a la Seguridad Social se incrementó con respecto al mes anterior.

En cuanto al número de parados, en abril se produjo un descenso en todos los sectores institucionales, edades y géneros. Concretamente, la reducción mensual fue de 64.309 efectivos. Sin embargo, este hecho se ha debido, en su práctica totalidad, al importante componente estacional del dato, pues sin tener en cuenta el efecto de la Semana Santa, el número de parados se habría incrementado en unas 7.110 personas. El perfil sectorial corrobora también este hecho: mientras que el sector servicios y el colectivo sin empleo anterior reducen el número de parados, el sector de la construcción y, en menor medida, la industria explican que en términos desestacionalizados la cifra de parados del conjunto de la economía se haya elevado con respecto al mes anterior. La nota positiva, aunque no alentadora, es que este incremento ha sido reducido si se compara con los repuntes observados en los últimos meses, lo que indica que el factor recesivo del mercado de trabajo parece haber quedado atrás.

Variación mensual del número de parados en España

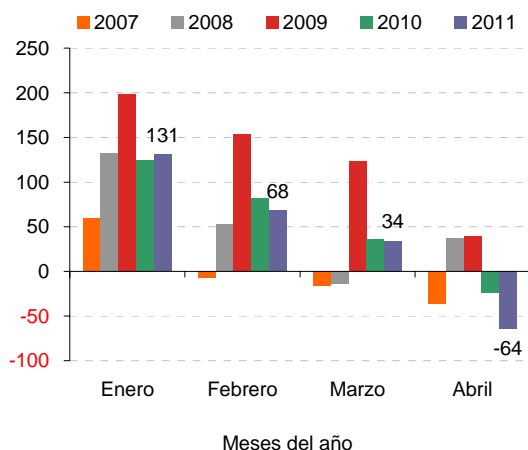

Variación mensual del número de parados por sector institucional en España (cifras corregidas de estacionalidad, miles)

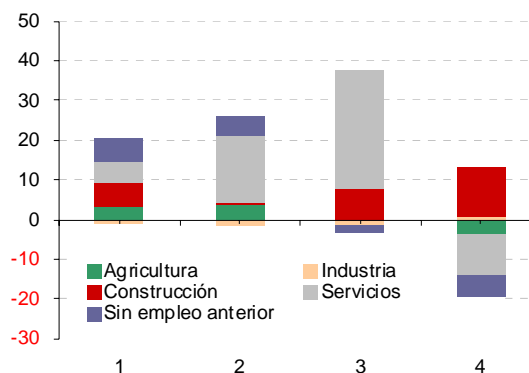

Fuente: elaboración propia a partir de datos Seguridad Social, Ministerio de Economía

Paro registrado por sectores

| | Agricultura | Industria | Construcción | Servicios | Total |
|------------------|-------------|-----------|--------------|-----------|-----------|
| abr-10 | 124.699 | 519.840 | 782.037 | 2.385.001 | 4.142.425 |
| dic-10 | 126.829 | 491.638 | 753.067 | 2.371.939 | 4.100.073 |
| abr-11 | 141.162 | 501.080 | 759.915 | 2.482.420 | 4.269.360 |
| En un año | 16.463 | - 18.760 | - 22.122 | 97.419 | 126.935 |
| En el mes | - 2.269 | - 4.093 | - 2.613 | - 49.004 | - 64.309 |

Fuente: elaboración propia a partir de datos Ministerio de Trabajo e Inmigración

Respecto a la afiliación, ha crecido en 81.447 efectivos, pero como consecuencia, en su mayor parte, del efecto ejercido por la Semana Santa. Descontado este efecto, el aumento de la afiliación se reduce a 13.783 personas. Servicios (especialmente, hostelería, actividades sanitarias y servicios sociales) y agricultura son los sectores que concentran el incremento del número de afiliados, mientras que es nuevamente el sector de la construcción el que sigue perdiendo afiliados (cerca de 14.000 efectivos menos que el mes anterior, pero el doble si se mide en términos desestacionalizados).

Variación mensual del número de afiliados a la Seguridad Social en España

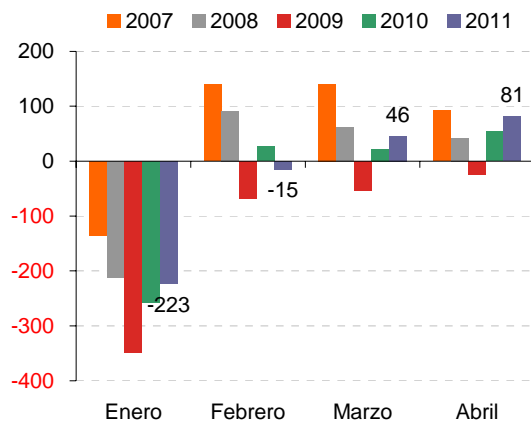

Variación mensual del número de afiliados a la SS por sector institucional en España (cifras corregidas de estacionalidad, miles)

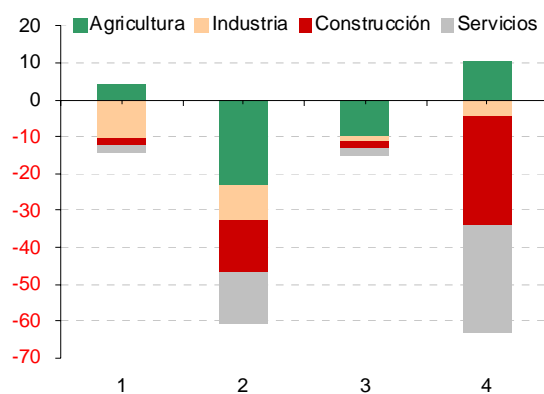

Fuente: elaboración propia a partir de datos Seguridad Social, Ministerio de Economía

Afiliación media a la Seguridad Social por sectores

| | Agricultura | Industria | Construcción | Servicios | Total |
|------------------|--------------|--------------|---------------|---------------|---------------|
| abr-10 | 1.206.647 | 2.294.442 | 1.581.731 | 12.565.839 | 17.648.660 |
| dic-10 | 1.220.809 | 2.264.480 | 1.467.539 | 12.632.154 | 17.584.982 |
| abr-11 | 1.192.545 | 2.238.138 | 1.415.479 | 12.628.040 | 17.474.201 |
| En un año | - 14.102 | - 56.304 | - 166.252 | 62.201 | - 174.459 |
| En el mes | 3.813 | 5.054 | 13.773 | 96.461 | 81.447 |

Fuente: elaboración propia a partir de datos Seguridad Social

Como ya ocurrió en 2010, el contexto de crisis económica hace que los buenos registros de los meses centrales del año no acaben de compensar los negativos inicios y finales de año. Por lo tanto, a pesar de que los datos conocidos hoy rompen con la tendencia de los meses precedentes, el conjunto de 2011 sigue presentándose problemático. De momento, en lo que llevamos de año, el número de parados se ha incrementado en 170.000 personas y el de afiliados se ha reducido en 110.000 personas.



Desde el G14 seguimos insistiendo en que en tanto no cambie la tendencia en el sector inmobiliario no se podrá detener la sangría de empleo que viene registrando nuestro país desde hace 3 años e invertir la tendencia de la elevadísima tasa de desempleo que hemos alcanzado.